stichting present doetinchem

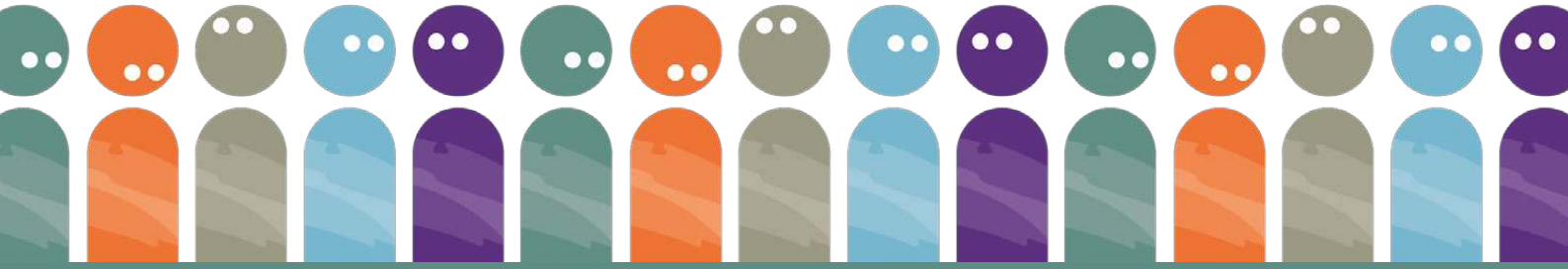

Jaarverslag Present Doetinchem 2017

stichting present doetinchem

Inhoud

Voorwoord door de voorzitter Bert Berghoef 4

1 *Wat drijft Present Doetinchem* 5

2 *2017: een succesvol jaar voor Present Doetinchem* 7

3 *De mensen van Present Doetinchem* 10

4 *Groepen en projecten in Doetinchem* 11

4.1 Aantal groepen en projecten

4.2 Categorieën en achtergronden groepen

4.3 De hulpontvangers

4.4 De hulpverleners

4.5 Impact Present-methode

5 *Samenwerking in Doetinchem* 16

6 *Present Doetinchem in beeld* 19

7 *Financieel draagvlak* 20

8 *Formele gegevens* 22

Voorwoord

Voor het vierde achtereenvolgende jaar heeft Present Doetinchem in 2017 haar doelstellingen krachtig uitgewerkt.
Nadat in september 2014 burgemeester en wethouders de aftrap verzorgden door het eerste project uit te voeren, beleefde Present in 2015 een vliegende start waarin veel is geleerd. Het jaar 2016 was in positieve zin enerverend. Het aantal projecten, 85 in totaal, overtrof de verwachtingen.
Maar 2017 spant tot dusver de kroon! Present Doetinchem mocht 138 (!) projecten en 18 trajecten realiseren, waarbij opnieuw de verwachtingen ver werden overtroffen!

Present Doetinchem startte in 2017 twee nieuwe projecten: Meet & Connect en Meet&Mix, beide gericht op de integratie van statushouders.

Daarnaast heeft het bestuur van Present Achterhoek Doetinchem in 2017 het initiatief genomen voor het opzetten van een zusterorganisatie in de gemeente Bronckhorst. Met enthousiaste ondersteuning van de gemeente Bronckhorst en lokale instellingen is in deze gemeente Stichting Present nu ook een feit. Hiermee is een volgende stap gezet om Present Achterhoek te realiseren door diverse Present-satellieten uit te zetten. Het streven is om in 2025 in minimaal 50% van de gemeenten een Stichting Present te hebben gerealiseerd. In 2017 was Present actief in Doetinchem en Winterswijk.

Voor de medewerkers van Present Doetinchem was 2017 weer een bijzonder succesvol jaar. Er is hard gewerkt en veel bereikt. De directeur, projectcoördinatoren en vrijwillige medewerkers verdienen hiervoor een groot compliment! Ook voor het bestuur is dit jaarverslag 2017 een mooie terugblik.

Een welgemeend woord van dank is op zijn plaats voor alle vrijwilligers die zich -eenmalig of vaker- in 2017 hebben ingezet voor hun kwetsbare stadsgenoten. Voor deze laatsten betekende het dikwijls het verschil. Mensen uit hun eigen stad die volstrekt belangeloos praktische hulp boden. Met als bijkomende winst mooie ontmoetingen tussen mensen die elkaar anders wellicht nooit waren tegen gekomen. We zijn geraakt door de inzet van mensen voor elkaar.

Per 1 maart 2017 heeft Gertjan van der Molen zijn functie als bestuursvoorzitter neergelegd. Met veel plezier heb ik deze functie overgenomen.

Hartelijk dank aan allen die in 2017 hun inzet hebben geleverd! Wij gaan door en rekenen ook voor 2018 op uw support. Wij zijn en blijven Present in Doetinchem. Samen maken we Doetinchem een stukje kleurrijker en mooier!

We wensen u veel inspiratie bij het lezen van het jaarverslag 2017 van Present Doetinchem!

Bert Berghoef, voorzitter bestuur

1 Wat drijft Present Doetinchem?

Missie
Present Doetinchem slaat een brug tussen mensen die willen geven en mensen die hulp goed kunnen gebruiken. Present Doetinchem organiseert deze verbinding. In samenwerking met lokale zorg- en welzijnsorganisaties. Met betaalde en onbetaalde krachten en professionals.

Onze droom
De droom van Present is een beweging op gang brengen in de samenleving waardoor mensen oprecht en vanuit intrinsieke betrokkenheid naar elkaar omzien.

Present Doetinchem biedt laagdrempelig de mogelijkheid aan mensen om op vrijwillige basis zich in te zetten voor kwetsbare medemensen. Door eenmalige projecten te organiseren maar ook door betrokkenheid daarbij van een professionele hulpverlener te arrangeren.

Uniek aan Present Doetinchem is dat zij zich richt op de vrijwilliger. De begeleiding start bij de groep vrijwilligers: wanneer heeft de groep tijd, wat vinden mensen leuk om te doen, waar liggen de kwaliteiten. Als er geen groep is, is er geen project. Het is een manier van werken die past in deze tijd.

Present is een landelijke overkoepelende organisatie met lokale stichtingen. In 2017 waren er ruim zeventig stichtingen in ongeveer 130 gemeenten.
De landelijke organisatie Stichting Present Nederland biedt ondersteuning, trainingen en coaching aan alle stichtingen in het land.

Presentformule

1. Focus op degene die iets te bieden heeft, het aanbod van burgers is het vertrekpunt
Circa 2.600 Doetinchemse huishoudens hebben dagelijks te maken met sociale en materiele armoede. Tegelijk is armoede voor veel Doetinchemmers zo ver van hun bed dat ze er niet wakker van liggen. Als Present focussen we ons in eerste instantie op de tweede groep.
We dagen hen uit een deel van hun tijd, hart en handen beschikbaar te stellen voor hulp aan de eerste groep. De vraag aan hen is: "Wat heb je de samenleving te bieden, wanneer en hoeveel kun je tijd beschikbaar stellen?" De antwoorden op beide vragen vormen het vertrekpunt voor de hulpverlening.

2. Samenwerking met zorg- en welzijnsorganisaties
Present brengt haar ondersteuningsaanbod onder de aandacht van zorg- en welzijnsorganisaties op het gebied van wonen, zorg en welzijn. Criteria voor de hulpontvanger zijn: onvoldoende geld, gebrekkige gezondheid en/of sociaal isolement.
Present is een brug, geen hulpverlenings-organisatie. We zien het als een uitdaging om met vrijwillige inzet de bestaande hulpverleningsketen en de samenhang in wijken te versterken.

In samenwerking met zorg- en welzijnsorganisaties is het mogelijk om vrijwillige inzet te verbinden met zorg en welzijn. De hulpverlener heeft de regie voor de cliënt en vormt een schakel in het toerusten van de groep die zich inzet. Bijvoorbeeld bij de wijze waarop de groep kan anticiperen op de problematiek die aangetroffen wordt en hoe de cliënt respectvol en op basis van gelijkwaardigheid kan werken.

3. Structurele opzet en professionele kaders
Present is een vrijwilligersorganisatie met een professioneel kader. Daar is bewust voor gekozen om continuïteit en kwaliteit te waarborgen.
Op zichzelf genomen zijn de projecten die via Present Doetinchem gedaan worden niet uniek. Iemand helpen verhuizen, de tuin opknappen, behangen of een tijdje bij iemand betrokken zijn, dat doen veel mensen op z'n tijd, evenals het organiseren van activiteiten.

Waarom dan die professionele kaders?
We concentreren ons op het leggen van verbindingen tussen mensen die willen geven en mensen die zelf onvoldoende geld, netwerk, gezondheid of andere mogelijkheden hebben om de klus geklaard te krijgen. Vrijwilligers willen graag de tijd die ze beschikbaar stellen effectief gebruiken zonder met allerlei randzaken geconfronteerd te worden. Present zorgt daarom voor de voorbereiding, afstemming, begeleiding en aansturing van de projecten. Een goede samenwerking met professionele hulpverleners zoals buurtcoaches, zorg- en welzijnsorganisaties is bij elk project een voorwaarde.

4. Lokaal draagvlak, lokaal gedreven
De oorsprong van Present Doetinchem ligt bij Doetinchemse initiatiefnemers. Het effect van Present is het grootst als het plaatselijk gedragen en ingebed is.
We willen bewerkstelligen dat Present Doetinchem van én voor Doetinchemmers is. De groepen vrijwilligers komen uit Doetinchem en zetten zich in voor stadsgenoten. Ze krijgen een kijkje achter de voordeuren in hun eigen gemeente. Present hoopt zo bij te dragen aan een beweging waarin mensen elkaar begrijpen en steeds meer naar elkaar gaan omzien.
Wij geloven in een Doetinchem waar mensen er zijn voor elkaar.

Werkwijze

Present Doetinchem wil groepen zo zorgvuldig mogelijk begeleiden zodat kwaliteit en duurzaamheid van projecten bewaakt worden. Bij elk project worden de onderstaande fases doorlopen.

1. Kennismaking: de groep en een medewerker van Present Doetinchem maken kennis met elkaar, onder andere door een presentatie van Present en een inventarisatie van het aanbod van de groep.
2. Aanmelding: de groep meldt zich aan met een aanbod in talent en tijd.
3. Match: Present koppelt het aanbod aan een hulpvraag van een organisatie in wonen, zorg en welzijn.
4. Projectbezoek: Present Doetinchem plant een bezoek op locatie, waarbij de contactpersoon van de groep vrijwilligers, de hulpverlener, de hulpontvanger en iemand van Present aanwezig zijn; er worden afspraken omtrent de uitvoering van het project gemaakt.
5. Uitvoering project: na de nodige voorbereidingen kan het project plaatsvinden op de geplande datum.
6. Evaluatie en terugkoppeling: zowel groep als hulpverlener blikken terug.
7. De beweging: de groep vrijwilligers wordt uitgedaagd verder invulling te geven aan de beweging van naar elkaar omzien. Dit kan op verschillende manieren, bijvoorbeeld door anderen in het eigen netwerk te enthousiasmeren of door zichzelf nogmaals in te zetten als groep of als projectbegeleider.

2 2017: SUCCESVOL JAAR VOOR PRESENT DOETINCHEM

Na een vliegende start en een eerste volledig jaar in 2015, waarin de belangstelling voor Present onze verwachtingen overtrof, werd ook 2016 een jaar waarin Present zich volop doorontwikkelde. Die ontwikkeling betrof vooral het grote aantal groepen, 66 in 2015 en 85 in 2016.
Maar 2017 spant tot nu toe de kroon: er werden maar liefst 138 projecten en 18 trajecten gerealiseerd! Nieuw voor ons was het uitreiken van zomerpakketten en sinterklaaspakketten voor gezinnen en kinderen die in armoede verkeren. Vrijwilligers bereidden deze pakketten voor en zorgden dat ze bij de juiste gezinnen kwamen, in samenwerking met buurtcoaches en andere hulpverleners.
In hoofdstuk 4 leest u meer over de groepen en projecten, de kerncijfers en achtergronden.

Er is flink gewerkt aan de uitbreiding van het netwerk, het aantal samenwerkingspartners en de lokale verankering van Present, niet zonder resultaat.

Lions zetten zich in bij daklozenopvang Domus in Wehl

Present is partner bij het opzetten van een bijzonder samenwerkingsverband met de Stadskamer, Pauropus, Vrijwilligerscentrale, wijkregie Gemeente Doetinchem en Sité. Het doel is om samen eenmalig en structureel tuinonderhoud te verzorgen voor mensen die daartoe zelf niet in staat zijn. Dit initiatief is in 2017 gestart met een pilot van 10 tuinen.
Daarnaast zijn met de Stadskamer afspraken gemaakt over de inzet van klusteams bij Present-projecten.

Met Sité zijn in 2016 voorbereidingen getroffen voor het aangaan van samenwerkingsovereenkomst. Deze samenwerking is in 2017 een feit geworden.

Present is intermediair van NLDoet, de jaarlijks terugkerende landelijke vrijwilligersactie van het Oranjefonds. Er werd in dit kader een mooi project gerealiseerd.

Twee nieuwe projecten werden er in 2017 onder de vlag van Present opgestart: **Meet&Connect** en **Meet&Mix**, beide gericht op de integratie van nieuwkomers.

Meet&Connect

Per 1 januari 2017 is het project Meet&Connect van start gegaan. Doel van dit project is het bevorderen van een duurzame verbinding tussen vluchtelingen met een verblijfsstatus en Doetinchemse gezinnen. Uitgangspunten hierbij zijn vriendschap, gelijkwaardigheid en wederkerigheid. De verbinding heeft voor de vluchtelingen een positieve invloed op integratie, participatie en het leren van de Nederlandse taal.

Statistische feiten Meet&Connect

Aantal matches	18
Aantal betrokkenen	155

Samenwerking Meet&Connect

Present werkt bij Meet&Connect

nauw samen met Buurtplein en Vluchtelingenwerk. Zij melden de statushouders aan en vormen het professionele vangnet bij eventuele onderliggende problematiek. Present zorgt voor verbinding met Nederlandse vrijwilligers en begeleiding van de koppels.

Mede dankzij de professionele en intensieve aanpak van Present zijn de resultaten van Meet&Connect goed. Present vraagt vooraf aan de koppels commitment van een jaar met minimaal twee contactmomenten per maand om voldoende tijd te geven aan het opbouwen van

vriendschappelijke relaties. Daarnaast zijn er ondersteunende trainings- en intervisiebijeenkomsten alsmede tussentijdse evaluatiegesprekken door de projectcoördinator.

Onderzoek naar effecten Meet&Connect Doetinchem

De Provincie Gelderland heeft in het kader van haar programma Leefbaarheid aan een masterstudent sociale geografie aan de Radboud Universiteit Nijmegen de opdracht gegeven om te onderzoeken wat de effecten zijn van de door de Provincie verstrekte subsidie voor dit burgerinitiatief op de versterking van de sociale cohesie.

Het project Meet&Connect Doetinchem is uitgekozen omdat de Provincie van mening is dat dit een uniek initiatief betreft en benieuwd is naar wat er met burgerinitiatieven in de praktijk gebeurt. Het programma Leefbaarheid bestaat nog maar kort en zij zouden ze graag lering trekken uit dit onderzoek.

Terugkoppeling masterstudent naar aanleiding van interviews met deelnemers:
Ik heb inmiddels bijna iedereen geïnterviewd op de familie xxx na en alle maatjes zijn heel erg te spreken over de begeleiding en ondersteuning door Present, complimenten daarvoor. Ze vinden het erg fijn dat ze bij Present terecht kunnen, mochten er vragen zijn en ze vinden dat Present altijd met goed advies komt. Sommige gezinnen gaven aan dat ze in het begin bij intervisiebijeenkomsten of trainingsbijeenkomsten zijn geweest en dit nu minder nodig vinden. Dit omdat ze het idee hebben dat het contact wel goed loopt en ze voorlopig genoeg informatie hebben om verder te kunnen. De backup van Present ervaren ze als prettig.
De intervisiemomenten waren voor iedereen erg nuttig en zinvol omdat men veel herkenning ervaarde en soms tegen dezelfde problemen aanliep. Prettig om tips en tops uit te wisselen en fijn te weten dat je er niet alleen voor staat.

Bijeenkomsten Meet&Connect

Tussentijdse evaluatie: ongeveer drie maanden na de koppeling vond onder alle deelnemers een tussentijdse evaluatie oftewel doorstartgesprek. Bij alle koppelingen was er voldoende klik en basis om door te gaan met het contact.

Informatiebijeenkomst:
er is een informatiebijeenkomst geweest in samenwerking met Vluchtelingenwerk en een aantal buurtcoaches.
Trainingsbijeenkomsten:
er zijn twee trainingsavonden gegeven waarbij gebruik gemaakt is van de expertise van Vluchtelingenwerk, die deze avonden verzorgde. Aan de orde kwamen: achtergrond van statushouders, culturele verschillen, interculturele communicatie, praktische zaken
Intervisiebijeenkomsten:
er zijn drie intervisiebijeenkomsten georganiseerd die in het teken stonden van delen van ervaringen; de avonden werden begeleid door Vluchtelingenwerk.
Ontmoetingsfeesten:
we organiseren ontmoetingsfeesten voor onze gekoppelde Nederlandse en nieuwkomersgezinnen in samenwerking met cultureel centrum De Gruitpoort. Tijdens de eerste bijeenkomst op 8 juli 2017 waren 90 deelnemers aanwezig, waaronder ruim 40 kinderen. Samen workshops volgen, samen eten, van elkaar leren, elkaar ontmoeten, verbinden. Een mooie en bijzondere bijdrage aan het vergroten van de sociale cohesie in de samenleving.

Meet&Connect Junior

In 2017 zijn we gestart met een pilot voor Meet&Connect Junior in samenwerking met ROC Graafschap College. Vier Nederlandse jongeren werden voor een periode van ruim drie maanden gekoppeld aan vier deelnemers van de Entreeklas c.q. Internationale Schakelklas. De eerste resultaten, na twee ontmoetingen, waren bijzonder positief en opmerkelijk.

Helaas moest deze pilot voortijdig worden stopgezet ivm roostertechnische redenen.

Terugkoppeling van een docent / begeleider van de Nederlandse studenten:

- *Hun eigen blik (oordeel) over buitenlanders is flink bijgesteld. Ze gaven aan, dat ze eigenlijk vonden, dat buitenlanders hier niet horen. Doordat ze er nu mee werken, hebben ze hun mening bijgesteld. 'Het zijn gewone mensen net zoals ikzelf. Je kunt er plezier mee maken en je kunt met ze praten over zaken die mij ook interesseren'.*
- *Doordat de studenten vrij gelaten worden in wat zij kunnen doen met de statushouders, komen er ook prachtige ideeën naar boven.*
  Zo gaan ze bijvoorbeeld naar de boerderij van xxx (student) om te laten zien hoe een boerenbedrijf in Nederland werkt. Dit vind ik een voorbeeld voor de statushouders van het leren kennen van Nederland.
- *De studenten geven aan, dat ze het fijn vinden dat ze in alle rust met de statushouders kunnen communiceren. Ze moeten zich ook goed inleven om er achter te komen, waar de statushouders behoefte aan hebben als het gaat over Nederland leren kennen. Hier snijdt het mes dus aan twee kanten!*
- *Ze gaan sporten, koken, boerderij bezoeken, Sinterklaas en Kerst vieren. Delen van culturele gewoonten/gebruiken.*
  Kortom, veel plezier en leermomenten ervaren.

Meet&Mix

In het verlengde van Meet&Connect is in 2017 gestart met Meet&Mix in samenwerking met het inburgerings-programma Samen Doetinchem. Doel van dit initiatief is het versterken van wederzijds begrip en het leggen van verbindingen. Vluchtelingen met een status worden in gemengde groepen met autochtone Doetinchemmers ingezet bij reguliere projecten van Present, waarmee kwetsbare medemensen geholpen worden. Statushouders krijgen de gelegenheid betekenisvol werk te doen, hun netwerk te vergroten en de Nederlandse taal te oefenen.

Statistische feiten Meet&Mix

- Aantal projecten	34
- Aantal betrokkenen (vrijwilligers, statushouders)	170
- Aantal vrijwilligersuren	510

Daarnaast hebben zich in 2017 vier statushouders gemeld bij Present met het verzoek vaker ingezet te worden bij vrijwilligersprojecten. Zij zijn toegevoegd aan groepen Nederlandse vrijwilligers.

Als vervolg op deze ontwikkeling is in de zomer van 2017 een wervingsfolder gemaakt die is uitgegeven in het Nederlands, Engels, Arabisch en Tigrinya en wordt verspreid via diverse organisaties.

Present heeft voor de uitvoering van zowel Meet&Connect als Meet&Mix vanwege het ongedachte succes, naast Josefien Nahuis, Carlijn Wiltink aangesteld als tweede projectcoördinator. Dit was mede mogelijk door extra subsidies van de Provincie Gelderland, het Oranje Fonds en het Naoberfonds.

Om alle projecten in goede banen te leiden werden vrijwilligers toegevoegd aan het operationele team van Present als projectbegeleiders voor een aantal groepen. Ook vrijwilligers voor financiële verantwoording, administratie, PR en communicatie zijn een waardevolle versterking van het team.

Een groot aantal flex-vrijwilligers vond de weg naar Present: mensen die zich wat vaker in willen en kunnen zetten voor praktische projecten. Mede hierdoor kon aan het grote aantal hulpvragen worden voldaan.
Alle projecten zijn naar tevredenheid verlopen en alle financiële verplichtingen konden nagekomen worden.

3 De mensen van Present Doetinchem

Het bestuur van Present Doetinchem werd in 2017 gevormd door:

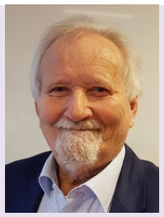

Bert Berghoef
voorzitter,
per 1 maart 2017 deze functie van Gertjan van der Molen over-genomen.

Anneke Pot*
secretaris

Karin Sueters
penningmeester

David van Groningen
vicevoorzitter

Henk Dijk

Cor Peters

Hans de Graaf

**Anneke Pot nam eind 2017 afscheid van het bestuur. Henk Dijk, Cor Peters en Hans de Graaf traden aan als nieuwe bestuursleden.*

Het operationele team van Present Doetinchem bestaat uit:
Nelly de Vries, algemeen coördinator en directeur, en Josefien Nahuis en Carlijn Wiltink als projectcoördinatoren.

In 2017 werkten er een aantal vaste vrijwilligers mee:

Bert den Bakker	*Verantwoording fondsen*
Karel Broer	*Technische web-ondersteuning*
Marion Elsinga	*Projectbegeleider*
Laurens Gerritsen	*Projectbegeleider / flex-vrijwilliger*
Arina Greven	*PR en communicatie*
Irma Heerink	*Administratie en communicatie*
Jovanka van Huet Lindeman	*Groepenbegeleider*
Corrie Kleingeld	*Projectbegeleider*
Aad Koeleman	*Groepenbegeleider*
Paul Raamstijn	*Nieuwsbrief*
Gilbert van Schooten	*Projectbegeleider*
John Spekschoor	*Vormgeving*
Giovanni Tunzi	*Fotografie*
Carel de Vries	*Tekstschrijver*

Daarnaast is er een team van ongeveer vijftien flex-vrijwilligers die wat meer tijd en gelegenheid hebben om vaker projecten op te pakken.

4 Groepen en projecten in Doetinchem

De kernactiviteit van Present Doetinchem is het begeleiden van projecten op basis van het aanbod van groepen die zich in willen zetten.

Mogelijkheden

Present biedt mogelijkheden voor inzet aan de volgende groepen:
- volwassenen (18 - 88 jaar)
- jongeren (12 - 25 jaar) en kinderen (9-12 jaar)
- groepen uit bedrijven
- gezin/familie (ouders en hun kinderen)

4.1 Aantal groepen en projecten

Voor 2017 waren 80 groepen en projecten begroot. Het aantal gerealiseerde projecten in 2017 bedroeg 138! Hiervan werden 34 projecten in een mix van Doetinchemmers en nieuwkomers uitgevoerd. Daarnaast waren er 18 trajecten in ons buddy-project Meet&Connect. Met nog een aantal projecten in voorbereiding voor 2018 sloten we het jaar 2017 bijzonder succesvol af.

Flex-vrijwilligers

Naast eenmalige groepen hebben zich inmiddels ook een aantal flex-vrijwilligers aangemeld. Het concept 'flex' spreekt aan: mensen die zich wat vaker willen inzetten voor de ander, op basis van talenten en beschikbaarheid. De flex-vrijwilligers werken steeds in groepejes met wisselende samenstellingen en worden veelal ingezet bij praktische klussen. Present wil aansluiten bij het aanbod van degenen die meedoen en zoekt daar een passend project bij, zodat ieder met plezier mee kan doen.

Totaal aantal projecten / trajecten:
156 (in 2016: 85)

Aantal betrokken vrijwilligers:
906 (in 2016: 659)

Aantal vrijwilligersuren:
6667 (in 2016: 2160)

Verdeling soort projecten in aantal:
- Praktisch **130**
- Sociaal **8**
- Trajecten **18**

4.2 Categorieën en achtergronden groepen

Verdeling praktische projecten in aantal

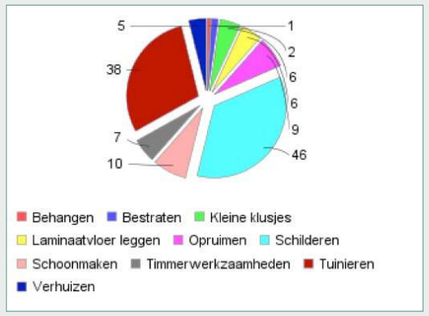

Verdeling sociale projecten in aantal

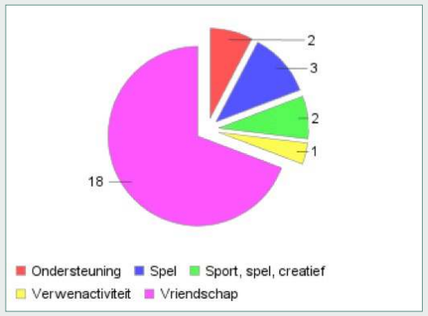

Verdeling soort groepen in aantal

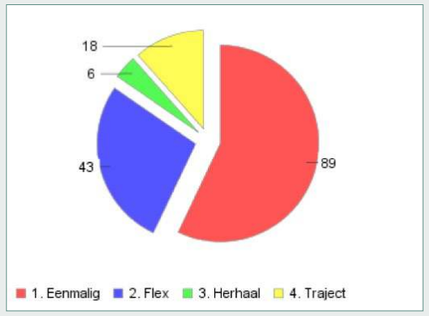

Verdeling herkomst groepen in aantal

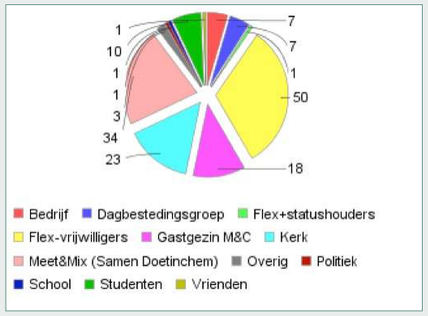

Verdeling leeftijdscategorie in percentages

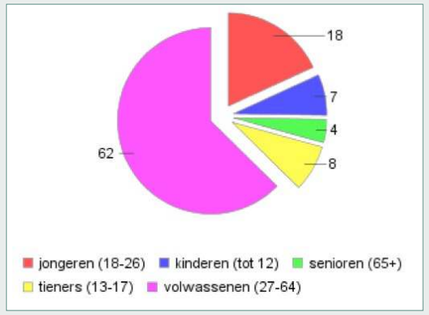

Verdeling zorg- en welzijnsorganisaties

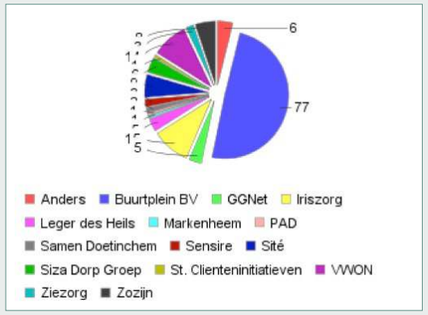

Verdeling wijk in aantallen

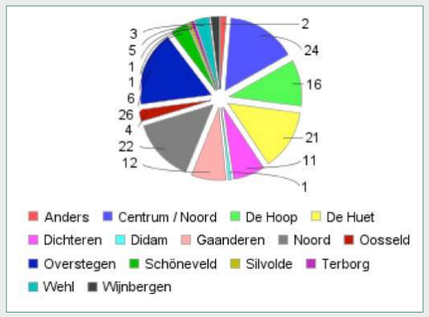

Verdeling woningcorporatie in aantal projecten

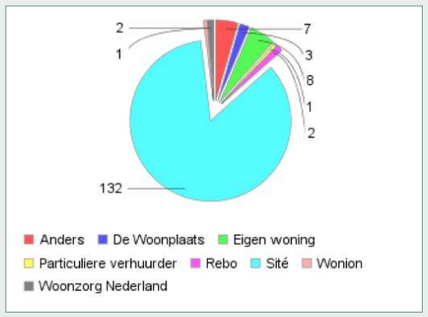

4.3 De hulpontvangers

Praktische projecten vinden doorgaans 'achter de voordeur' plaats. De mensen die ondersteund worden hebben zelf geen mogelijkheden om een grote klus aan te pakken. Ze hebben geen netwerk of geen betrouwbaar netwerk, geen of weinig financiële middelen en/of geestelijke of lichamelijke beperkingen. Hieronder vindt u een aantal voorbeelden van onze projecten.

Projectvoorbeeld 1

Hulpvrager is een man met een visus van 5%. Ook zijn vrouw heeft beperkingen. Ze vragen hulp bij wat tuinwerkzaamheden.
Omdat het echtpaar door de oogziekte van meneer al vaak een beroep op anderen moet doen, voelt het zich hier erg bezwaard onder. Het achterstallige onderhoud in de tuin is echt een blok aan hun been. Ze weten niet hoe ze dit op kunnen lossen zonder ondersteuning van andere mensen. Er zijn geen financiële middelen. Een buurtcoach dient een hulpvraag in bij Present. Een groep vrijwilligers van een bedrijf komt helpen. De tuin is opgeruimd en gesnoeid en er zijn wat kleine klusjes gedaan.

Impact op de groep, reactie van de groep:
Het was een geweldige middag, het zonnetje erbij hielp ook gelukkig. We hebben het met de collega's heel gezellig gehad. Meneer en mevrouw waren erg gastvrij, daaruit bleek hoe zeer ze onze hulp waardeerden. Gedurende de middag werd het echtpaar opener en vertelden ze meer van hun moeiten. Dat maakte het voor iedereen die erbij was pas echt duidelijk waarom we daar waren. Fijn om te zien hoe je met een beetje tijd zo'n impact kan maken.

Impact op de hulpverlening, reactie van de hulpverlener:
Heel fijn dat mijn klanten op deze manier geholpen konden worden en ze er dankbaar voor zijn.

Impact op de hulpvrager, reactie van de hulpvrager:
Fantastisch! Meneer en mevrouw waren er gewoon sprakeloos van, vertelden ze mij vanmorgen. De hele achtertuin is klaar en het tuinafval is afgevoerd. Ze vinden het heel geweldig dat de dames van het bedrijf dit geheel belangeloos hebben willen doen. Het waren prettige dames en ze werkten hard. Ze dronken alleen water en ze hadden ze echt wel wat anders willen aanbieden.

Projectvoorbeeld 2

Alleenstaande moeder met psychische problemen en haar 2 kinderen wonen in een tussenwoning. In de achtertuin heeft zich veel afval opgestapeld. Zowel binnen als buiten kan er hulp gebruikt worden met opruimen en schoonmaken. De hulpverlener van het Leger des Heils roept de hulp in van Present. Een groep vrijwilligers uit het onderwijs geeft een paar uur van haar handen en tijd. De achtertuin is opgeschoond, afval is afgevoerd en binnen is grondig schoongemaakt, er is weer een frisse start mogelijk.

Impact op de groep, reactie van de groep:
De groep vrijwilligers vonden het een bijzondere ervaring: Het was indrukwekkend en fijn om te kunnen doen; het was soms verdrietig, je zou meer willen doen. Maar het was ook gezellig en had een meerwaarde om je collega's in dergelijke omstandigheden mee te maken.

Impact op de hulpverlening en hulpontvanger
Mevrouw vond het in het begin best wel eng. Hulp aanvaarden is heel moeilijk. 'Maar', aldus mevrouw, 'ik heb diep respect voor deze mensen en weer vertrouwen gekregen dat er mensen zijn die goede bedoelingen hebben. Het heeft ervoor gezorgd dat ik mezelf weer een beetje terug heb. Een nieuwe start met mijn kinderen'.

Projectvoorbeeld 3

Mevrouw heeft een eigen stoffeerbedrijf waarmee ze moest stoppen omdat het niet levensvatbaar bleek. Ze huurt een hal waar ze haar stoffen en materialen opslaat. Deze hal en de opslagplaats moeten schoon en leeg opgeleverd worden. Mevrouw heeft een klein netwerk en geen financiële middelen. Daarnaast is mevrouw 2x geopereerd aan staar en mag ze hierdoor niet tillen. Ook heeft ze onlangs een TIA gehad en moet ze stress zoveel mogelijk vermijden.

Impact op de groep, reactie van de groep:

De groep vrijwilligers (Doetinchemmers en nieuwkomers) was 'geschokt' door de chaos en de hoeveelheid grof vuil op de verschillende locaties. Het was een hele uitdaging om in de enorme chaos het overzicht te bewaren. Er zijn uiteindelijk acht ladingen aan grof vuil afgevoerd. Wat fijn dat we goede afspraken met de BUHA hebben! Hulpontvanger was zelf ook heel actief betrokken bij het opruimen van de locaties, waardoor er een mooie samenwerking ontstond. Een van de vrijwilligers (nieuwkomer) ging in de week van het project ook verhuizen. Hulpontvanger bood de vrijwilliger een paar mooie stoelen aan voor zijn nieuwe woning. Een prachtige uiting van de wederkerigheid die ontstond tijdens de uitvoering van het project.

Impact op de hulpverlening, reactie van de hulpverlener:

Wat fantastisch dat jullie deze klus hebben weten te klaren. Het was een immens grote klus. Zonder de hulp van Present was dit nooit gelukt. Erg prettige mensen die meehielpen. De uitvoering verlep erg goed, aanhanger en alles was geregeld. Ik geef dit project een 10!
Het heeft mevrouw zoveel meer rust gegeven. Hierdoor kon ze richten op verder herstel. Ook gaf het haar nieuwe energie om haar eigen 'leefomgeving' verder aan te pakken en orde te scheppen in de chaos. Ze maakt nu nieuwe plannen om haar bedrijfje vanuit huis weer op te starten.

Impact op de hulpvrager, reactie van de hulpvrager:

Ik ben diep onder de indruk van het harde werken van de vrijwilligers. Ze waren zo enthousiast en gedreven, met name de vluchtelingen. Het waren voor mij hele emotionele en intensieve dagen. Het ontruimen van de panden en het weggooien van het grof vuil was heel confronterend. Alles was ik opgebouwd had, werd weggegooid. Maar door de vriendelijke en ook voortvarende houding van de vrijwilligers kon ik het afvoeren van het grof vuil helemaal aan hun toevertrouwen. Ik vond het ook fijn dat ik één van de vluchtelingen blij kon maken met een paar mooie stoelen en rollen stof.
Nu alles opgeruimd is zie ik het weer helemaal zitten om mijn bedrijf vanuit huis weer op te bouwen.

4.4 De hulpverleners

De projecten komen tot stand door bemiddeling van een hulpverlener die de cliënt en diens omstandigheden kent. De hulpverlener helpt bij de voorbereiding van een projectdag en blijft ook na het project betrokken.
De betrokken maatschappelijke, zorg- en welzijnsorganisaties waarmee projecten tot stand zijn gekomen waren onder andere:

- Buurtcoaches (onderdeel Buurtplein BV)
- GGNet
- Iriszorg
- Leger des Heils
- Markenheem
- Platform Armoedebestrijding Doetinchem (PAD)
- Sensire
- Siza Dorp Groep
- St. Cliënteninitiatieven
- Vluchtelingenwerk Oost Nederland
- Ziezorg
- Zozijn

Present kent ook sociale projecten. Dit zijn activiteiten met een doelgroep in een instelling. Bewoners wordt gedurende een aantal uren een-op-een aandacht gegeven, bijvoorbeeld door met ze naar buiten te gaan, een spelletje te doen of te knutselen. Gewone dingen waarvoor sommige mensen afhankelijk zijn van vrijwilligers.

4.5 Impact Present-methode

Effectieve Sociale Interventie

Kennisinstituut Movisie heeft de Presentmethode van stichting Present officieel opgenomen in de databank Effectieve sociale interventies.
De Present-methode is volgens de onderzoekers effectief bij het verbinden van informele en formele zorg en het aansluiten bij de moderne vrijwilliger.
Tiemen Zeldenrust, directeur van Present Nederland, is blij met de erkenning: "Ondanks de opkomst en groei van Present vragen mensen het me nog wel eens: helpt dat nou werkelijk, zo'n dagje vrijwilligerswerk? Deze uitkomst laat zien dat je modern vrijwilligerswerk met impact kunt organiseren. Dit is een prachtige erkenning voor het werk en de formule van Present".

Instituut van publieke waarden (IPW)

Het instituut van publieke waarden onderzocht de aanpak van Present en kwam tot de conclusie dat Present aantoonbaar impact heeft op de hulpontvanger, op de vrijwilligers, op de wijk/netwerk van de ontvanger én op de samenleving.
"Een verwaarloosde leefomgeving is vrijwel altijd een symptoom van onderliggende problematiek. De situatie lijkt uitzichtloos, problemen stapelen zich op en niemand weet waar te beginnen. Door met groepen vrijwilligers te werken aan korte intensieve projecten, krijgt Present het voor elkaar om verschil te maken in deze situaties".
Dat is één van de conclusies van het Instituut van Publieke Waarden (zie link 1) in haar rapport 'Presenting: Present' (zie link 2). De onderzoekers constateren dat Present projecten verdere escalatie van een situatie kunnen voorkomen doordat zij aansluiten bij de meest zichtbare en praktische problemen. Dat schept ruimte voor de aanpak van andere problematiek, hetgeen regelmatig leidt tot het voorkomen en verminderen van zorgkosten. "Present maakt daarmee het vrijwilligerswerk van de toekomst", is de slotconclusie van de onderzoekers.

Het is interessant dat dit instituut van een aantal projecten ook de concrete financiële winst voor de samenleving heeft uitgerekend. Deze maatschappelijke batenanalyse laat op een prachtige manier zien dat slechts een paar projecten de samenleving al duizenden euro's winst oplevert.

Link 1:
http://publiekewaarden.nl/

Link 2:
http://stichtingpresent.nl/nederland/nieuws/present-maakt-het-vrijwilligerswerk-van-de-toekomst/

5 Samenwerking in Doetinchem

Present streeft naar goede en constructieve samenwerking met diverse geledingen uit de Doetinchemse samenleving. Kernbegrippen zijn elkaar kennen, elkaar weten te vinden, elkaar aanvullen, elkaar versterken en zoveel mogelijk efficiënt samenwerken. Het kan en mag niet zo zijn dat ieder op zijn eigen eiland bezig is waardoor inefficiëntie optreedt. Vanuit deze samenwerkingsvisie verbindt Present Doetinchem zich met gemeentelijke overheden, woningcorporaties, kerken, bedrijven, maatschappelijke organisaties, zorgprofessionals, verenigingen en andere sociale netwerken en organisaties.

Samenwerking met zorg- en welzijnsorganisatie en maatschappelijke organisaties

Present werkt altijd samen met de zorg- en welzijnsorganisaties voor de projecten, zodat de hulp op de juiste plek komt. Voor elk project van Present geldt dat het vrijwilligerswerk altijd ter aanvulling of ondersteuning moet zijn van de professionele zorg. Present is dus zelf geen hulpverlener en de hulpverlener houdt altijd zelf de verantwoordelijkheid voor de zorg van zijn/haar cliënt. Vele zorg- en welzijnsorganisaties in Doetinchem dragen bij Present hulpvragen aan voor mensen die zich in een kwetsbare situatie bevinden en hulp kunnen gebruiken, burgers zonder netwerk, financiële problemen en/ of slechte gezondheid. Bij deze kwetsbare medemensen worden de vrijwilligersgroepen ingezet.

- ***Buurtplein***. Ongeveer de helft van alle hulpvragen kwam binnen via de buurtcoaches. Present is een waardevolle aanvulling op hun werkzaamheden als buurtcoach
- Daarnaast kwamen er hulpvragen van ***GGNet, Iriszorg, Leger des Heils, Markenheem, Platform Armoedebestrijding Sensire, Siza Dorp Groep, St. Cliënteninitiatieven, Ziezorg en Zozijn***.
- Ook zijn er warme en nuttige relaties met het ***Diaconaal Platform, Humanitas, Mantelzorgcarroussel, Stadskamer, Vluchtelingenwerk Oost Nederland, de Vrijwilligerscentrale en WORLD***.
- ***Stadskamer***. Met het klusteam van de Stadskamer zijn samenwerkingsafspraken gemaakt. Het klusteam zet zich soms in via Present, anderzijds speelt Present soms (kleinere) hulpvragen aan hen door.
- ***Graafschap College***. Groepen studenten van het Graafschapcollege hebben zich via Present een aantal keer ingezet voor Present.
- ***De Doetinchemse Uitdaging***. Jaarlijks organiseert De Doetinchemse Uitdaging de Meet&Match Markt, waar met gesloten beurs gematcht wordt tussen bedrijven en stichtingen/ verenigingen. Ook dit jaar zijn er weer matches gemaakt.
- ***Present is lid van het Platform*** Meedoen en Ondersteuning, is partner van het Diaconaal Platform en de regiomanager is bestuurslid van het Platform Armoedebestrijding. Present is vertegenwoordigt in de Coalitie Erbij, samen tegen eenzaamheid. Zo zijn er allerlei kruisverbanden om samen op te trekken, zodat meer inwoners van Doetinchem geholpen worden en zoveel mogelijk mee kunnen doen in de samenleving.
- Met het ***Meldpunt vrijwillige dienstverlening*** zijn afspraken gemaakt, vrijwilligers van dit meldpunt kunnen hulpvragen bij Present neerleggen als de hulpvrager voldoet aan de criteria.

Samenwerking met woningcorporatie

Heel veel projecten (132 in 2017, inclusief de Meet&Connect-projecten) vonden plaats in of rond woningen van Sité Woondiensten. Daarmee zijn Sité en Present belangrijke samenwerkingspartners van elkaar in het kader van sociale leefbaarheid. Dit werd in 2017 bezegeld met een overeenkomst waarbij Sité een financiële bijdrage levert voor de inzet van Present.

In kader van hun project 'Klaar die Klus' werden 14 gefinancierde projecten door Present uitgevoerd.

Samenwerking rondom tuinonderhoud

Zes partijen hebben de handen ineen geslagen om te komen tot een gezamenlijke aanpak betreffende tuinonderhoud in de gemeente Doetinchem. Sité Woondiensten, Pauropus, Present, de Stadskamer, gemeente Doetinchem en de Vrijwilligerscentrale zijn in 2017 een pilot gestart om samen te werken met betrekking tot eenmalig en structureel tuinonderhoud bij mensen die daartoe niet zelf in staat zijn. Alle partners erkennen dat tuinonderhoud van belang is, bijdraagt aan leefbaarheid in de wijk maar ook sociaal isolement tegengaat. Present is de coördinerende partner bij dit initiatief. De pilot wordt geëvalueerd en deze samenwerking wordt in 2018 naar alle waarschijnlijkheid voortgezet.

Samenwerking met kerken

Er is groot draagvlak binnen de kerken voor het werk van Present. Het biedt mogelijkheden om diaconale taken in te vullen en daadwerkelijk hulp te verlenen aan mensen in een kwetsbare situatie ook buiten het eigen kerkverband. In 2017 hebben zich 23 groepen vanuit diaconieën en kerken ingezet. Ook zijn er subsidiebijdragen ontvangen, onder andere vanuit de Caritas en de besturen van de Rooms-Katholieke Kerk en de Protestante Gemeente. Daarnaast zijn er collectes gehouden in diverse andere kerken.

Samenwerking met gemeente Doetinchem

De gemeente Doetinchem is blij met Present en heeft voor 2017 een subsidiebedrag van €21.000,- ter beschikking gesteld. Er zijn goede contacten met wethouders en fractievoorzitters. In 2017 heeft het college van B&W een Present-project gedaan.

5 Samenwerking (vervolg)

Samenwerking met bedrijven

Zeven bedrijven hebben zich in 2017 ingezet. Daarnaast zijn er een aantal bedrijven die Present sponsoren middels een subsidiebedrag. Tevens hebben weer andere bedrijven materialen en kantoorruimte ter beschikking gesteld. Speerpunt voor 2018 is het meer inzetten van bedrijven in het kader van maatschappelijk verantwoord ondernemen.

Samenwerking rondom statushouders

- ***De gemeente Doetinchem*** vindt het belangrijk om vluchtelingen een warm welkom te heten en te ondersteunen bij integratie. Zij is positief over het plan van Present om groepen statushouders en autochtone Doetinchemmers met elkaar te verbinden door de projecten Meet&Connect en Meet&Mix. De gemeente levert een bescheiden financiële bijdrage aan één van de projecten.
- ***Provincie Gelderland*** heeft geld beschikbaar gesteld voor leefbaarheidsprojecten en is enthousiast over Present. Subsidieaanvragen voor de twee projecten werden beide gehonoreerd met een bedrag van € 24.999,- voor een periode van twee jaar.
- ***De buurtcoaches van Buurtplein*** zijn verantwoordelijk voor de begeleiding van statushouders na de eerste periode van 8 maanden door Vluchtelingenwerk. Zij hebben in hun dagelijks werk te maken met statushouders en bevestigen dat deze doelgroep in een kwetsbare situatie verkeert en behoefte heeft aan contacten met Nederlanders. Buurtcoaches leiden statushouders toe naar de projecten Meet&Mix en Meet&Connect.
- ***Samen Doetinchem*** is een initiatief van Graafschap Re-integratie met als doel de participatie van kwetsbare groepen die sociaal geïsoleerd (dreigen te) raken binnen de Doetinchemse samenleving. Onderdeel van het project is het uitvoeren van vrijwilligerswerk door statushouders. Samen Doetinchem en Present zijn een samenwerkingsverband aangegaan om hieraan inhoud te geven.
- ***Vluchtelingenwerk*** heeft dagelijks te maken met statushouders. Zij leiden statushouders toe naar de projecten Meet&Mix en Meet&Connect. Daarnaast verzorgt Vluchtelingenwerk trainings- en intervisiebijeenkomsten en stellen zij ruimte beschikbaar voor deze bijeenkomsten.
- ***Stichting AMO*** heeft veel te maken met statushouders en verwijzen hen door naar het vrijwilligerswerk van Present.
- Met het buddy-project van ***Welkom in Doetinchem*** vindt regelmatig afstemming plaats. Hun buddy's kunnen deelnemen aan Presentactiviteiten.
- ***Ontmoetinchem*** is een platform ten dienste aan mensen uit andere culturen. Present is onderdeel van dit netwerk.

Projectvoorbeeld 4

Hulpvrager is een alleenstaande man, hij heeft een langere periode in een afkickkliniek gezeten. Zijn woning is ernstig verwaarloosd. Door lichamelijke klachten kan meneer dit niet zelf oppakken. Zijn netwerk is zeer beperkt, er komt vrijwel alleen hulpverlening. Hulpverlener van Iriszorg doet meerdere keren een beroep op Present. Beetje bij beetje is met behulp van vrijwilligers van Present weer orde in zijn leven gebracht. Deze laatste groep vrijwilligers haalt het behang eraf, waarbij meneer zoveel mogelijk meehelpt. Er wordt gesaust, geschuurd en geschilderd.

Impact op de groep, reactie van de groep:
Bewoner was zelf echt gedreven om er weer een mooi 'paleisje' van te maken en werkte daar zelf ook, ondanks zijn beperkingen, vol overgave aan mee. Mooi om te zien, ik ga nog eens kijken of het ook uiteindelijk gelukt is na de zomer. Prettig om voor deze meneer wat te doen, het was echt nodig en nu kan hij zelf verder gaan met andere klusjes en het zo echt opknappen om er (weer) prettig te wonen!

Impact op de hulpverlening, reactie van de hulpverlener van Iriszorg:
Meneer kan nu verder weer positief bouwen aan zijn leven. In een woning wat je telkens herinnert aan verleden, kan dat niet. Dit soort klussen is ook niet aan te pakken tijdens

begeleidingsmomenten, fijn dat deze ondersteuning er is. Ik vond het enthousiasme dat jullie uitstralen erg bijzonder. Niets is te veel.
En er is weer een gesprek mogelijk met de buurman.

Impact op de hulpvrager, reactie van de hulpvrager:
Ik ben heel blij en dankbaar dat ik geholpen word. Het is lastig om hulp te vragen maar dit kan ik allemaal niet zelf. Verder heb ik geen netwerk wat me kan helpen. Het enthousiasme van de groep motiveert me. Nu wordt mijn huisje weer echt van mij. Na een hele heftige periode kan ik nu de draad weer oppakken in een fris en net huis met mijn begeleider van Iriszorg.

6 Present Doetinchem in beeld

In 2017 heeft Present zich als onderstaand gepresenteerd:

- Veertien keer een geplaatst persbericht in de lokale en regionale pers;
- Een serie artikelen in De Gelderlander, waarbij één van de koppels van het project Meet&Connect wordt gevolgd;
- In haar uitgave heeft het Oranjefonds aandacht gegeven aan de projecten Meet&Mix en Meet&Connect;
- In haar uitgave heeft het Kansfonds aandacht gegeven aan een praktisch project van Present Doetinchem;
- Present Doetinchem nam deel aan het rondetafelgesprek met alle statenleden van de Provincie Gelderland, waarbij het project Meet&Connect is gepresenteerd;
- Tijdens de werkconferentie Vluchtelingen van de provincies Gelderland en Overijssel heeft Present workshops gegeven over de projecten Meet&Mix en Meet&Connect;
- Present Doetinchem nam deel aan de jaarlijkse Meet&Match Markt van De Doetinchemse Uitdaging, de vrijwilligersmarkt van de Vrijwilligerscentrale en de werkconferentie van WORLD;
- Present Doetinchem was aanwezig bij het Buurtmaken van de buurtcoaches in Doetinchem en Gaanderen en de multiculturele markt, georganiseerd door Ontmoetinchem;
- Er verschenen drie nieuwsbrieven;
- Nieuwsberichten op de website www.presentdoetinchem.nl, totaal 23 berichten in 2017;
- Facebookberichten, gemiddeld twee keer per week;
- Twitterberichten, meerdere keren per week.

zaterdag 9 september 2017 De Gelderlander Weekend 17

A1

A De families Bulten en Mohammad samen aan het toetje.

‘Hier in Nederland geven we altijd drie zoenen!’

Terwijl de ouders nog wat onwennig om elkaar heen draaien, rennen de kinderen al spelend door de tuin. Verbroedering in de dagelijkse praktijk in Doetinchem: Meet & Connect.

Menno Pols
Doetinchem

Kort voor zes uur loopt de familie Mohammad uit Syrië het tuinpad op van de Doetinchemse familie Bulten. Enthousiast worden ze ontvangen.

Safwan Mohammad wordt gezoend door Annemarie Bulten. Na twee zoenen trekt hij zijn hoofd terug, maar Annemarie doet er nog één bij. „In Nederland doen we er drie”, geeft ze hem lachend een inburgeringsles mee.

De families Bulten en Mohammad doen mee aan Meet & Connect. Dit initiatief wil Doetinchemmers en statushouders – vluchtelingen die mogen blijven – aan elkaar verbinden. Omdat beide partijen elkaar wel willen leren kennen, maar het spontaan niet zo makkelijk gaat. Soms heeft zo'n contact een duwtje in de rug nodig.

En dus komt de familie Mohammad – vader Safwan (38), moeder Nada (30) en zoons Abd (10) en Ghaith (6) – deze vrijdagavond eten bij de Bultens – Ruben (36), Annemarie (37), David (9), Emma (7) en Eva (3) –.

Druk pratend loopt het gezelschap naar binnen. Nada geeft Annemarie een pakje halva, een Arabische zoete lekkernij. Ruben heeft voor de beide zoons Mohammad een tijdschrift en een fidget spinner.

Het is de derde keer dat de gezinnen elkaar ontmoeten. Alle volwassenen glimlachen, ze doen duidelijk heel erg hun best om deze zwond fijn te laten verlopen. Het is echter even duidelijk dat ze nog wat onwennig om elkaar heen draaien. De kinderen hebben elkaar ondertussen al helemaal gevonden. Zonder een spoor van gemaakte beleefdheid rennen ze samen door de tuin en springen ze op de trampoline.

Even na zes uur staat het eten op tafel. Annemarie heeft haar best gedaan. De lange tafel staat vol met aandappelpuree, frietjes, twee soorten sla en gehaktballetjes in tomatensaus. „Die gehaktballetjes smaken net als in Syrië”, merkt Nada op. „Alleen eten wij ze met rijst.”

„Ja, mijn kinderen houden niet zo van rijst”, zegt Annemarie. „Ze eten liever pizza en patat.”

„Bij ons is het precies het zelfde”, antwoordt Nada. Het gesprek volt trekt zich niet in deze volzinnen. Vanwege de taalbarrière gaat het deels met handen en voeten.

Na het toetje, zelfgemaakte tiramisu, hollen de kinderen weer de tuin in. Ze schieten op elkaar met speelgoedgeweren en pistolen met zachte pijltjes. Emma, die liever niet geraakt wil worden, loopt rond met een bordje met de tekst 'Niet op mij schieten!'.

„We doen dit ook voor onze kinderen”, zegt Annemarie. „We willen ze laten zien dat hun goede levenstje hier niet normaal is; niet zomaar vanzelf komt. En we willen alle Doetinchemmers laten zien dat ze niet angstig hoeven te zijn voor andere culturen.”

David weet wel waarom de familie Mohammad naar Nederland gevlucht is. „Omdat het in Syrië oorlog is. Het lijkt me heel vervelend als er oorlog is in je land. Maar het spelen met Abd en Ghaith is net als met andere kinderen. Ze doen niet anders.”

Abd vindt het leuk dat hij in Nederland woont. „In Syrië wonen was ook wel een beetje leuk, maar door de oorlog was het niet meer leuk. Alles is hier anders, maar ik vind het niet moeilijk om hier te wonen.”

Nada en de kinderen zijn nu twee jaar in Nederland. Safwan anderhalf jaar. Ze wonen in Wehl. Er is niets in Nederland dat ze gek vinden, zeggen ze. „In Wehl is iedereen aardig. Iedereen groet op straat”, zegt Safwan. „In Doetinchem is dat wel een beetje anders. Dat komt doordat Nada een handdoek draagt.” „Een hoofddoek”, corrigeert Ruben lachend.

Ondertussen verneder landsen de kinderen van Safwan en Nada in rap tempo. „Soms gebruiken ze een Nederlands woord dat ik niet ken”, vertelt Nada. „Dan vraag ik wat het woord in het Arabisch is, en dan weten ze dat niet meer.”

Het eten wordt afgeruimd. Over een maand is er weer een afspraak, dan bij de Mohammads.

Alles is hier anders, maar ik vind het niet moeilijk om hier te wonen
— Abd Mohammad (10)

7 Financieel draagvlak

De opstartsubsidies van het Oranjefonds en het Kansfonds voor de eerste jaren van Present Doetinchem lopen ten einde.
Present Doetinchem ontving voor haar reguliere werkzaamheden in 2017 financiële bijdragen van de Gemeente Doetinchem, de woningcorporatie, het Ds. Van Dijkfonds, het fonds van de Duitsche Ridderlijke Orde, ING Fonds, het Cor van de Craatsfonds, diverse bedrijven, diaconieën van kerken, fannoten en particulieren.

Voor onze projecten Meet&Connect en Meet&Mix ontvangen we subsidies van het Naoberfonds, de Provincie Gelderland, het Oranjefonds, het Rabo-coöperatiefonds, het Platform Meedoen en Ondersteuning en de gemeente Doetinchem.
Sinds 2017 ontvangt Present op basis van de samenwerkingsovereenkomst met Site Woondiensten een financiële bijdrage per woning waar klussen worden gedaan en/of tuinonderhoud wordt verzorgd.

We zijn bijzonder blij met al deze financiële ondersteuning waardoor we ons in kunnen zetten voor een beweging waarbij het vanzelfsprekend is om naar elkaar om te zien.
De komende jaren hopen we ons draagvlak te verbreden door meer financiële bijdragen van lokale ondernemers in het kader van maatschappelijk verantwoord ondernemen, fannoten, giften en sponsoracties.

Staat van baten en lasten

Toelichting staat van baten en lasten van Stichting Present Achterhoek Doetinchem

De jaarrekening 2017 van Stichting Present Doetinchem geeft in 2017 ten opzichte van 2016 een andere presentatie. Deze kan als volgt worden verklaard. Vanaf het boekjaar 2017 heeft Stichting Present Doetinchem 2 separate projecten onder haar hoede genomen, genaamd Meet&Connect en Meet&Mix. Zowel deze baten als lasten zijn in deze staat van baten en lasten 2017 meegenomen. Voor het boekjaar 2017 kan deze staat van baten en lasten worden gesplitst in de projecten Meet&Connect (positief resultaat van € 103), Meet&Mix (negatief resultaat van € 540) en Stichting Present Doetinchem conform voorgaande jaren (positief resultaat € 14.312).

Het resultaat ad € 14.312 kan worden verklaard doordat de bate ad € 11.250 van het Oranjefonds betreffende de subsidie over de jaren 2014, 2015 en 2016 die in 2017 is ontvangen en verantwoord, omdat aan de voorwaarden van het Oranjefonds is voldaan. Hierdoor heeft Stichting Present Doetinchem het negatieve resultaat, dan wel vermogen, kunnen aanzuiveren.
Daarnaast heeft Stichting Present Doetinchem voor het eerst in boekjaar 2017 een continuïteitsreserve ad. € 13.000 kunnen vormen. Deze is gevormd door de dekking van risico's op korte termijn en om zeker te stellen dat de stichting ook in de toekomst aan haar verplichtingen kan voldoen.

Daarbij geeft de jaarrekening ook een vertekend beeld omdat Stichting Present Doetinchem per balansdatum vooruit ontvangen baten reeds heeft ontvangen voor het jaar 2018. Stichting Present Doetinchem heeft, per balansdatum nog negatieve reserve ad € 8.266 en een continuïteitsreserve van € 13.000, wat per saldo per balansdatum een klein positief vermogen laat zien van € 4.734.
Daarnaast is er in 2017 een personeelskrapte ontstaan in de uitvoering van de werkzaamheden waar Stichting Present Doetinchem voor staat.

Hiervoor zal in het boekjaar 2018 de personele krapte worden ingevuld zodat Stichting Present Doetinchem haar doelen kan verwezenlijken.

Stichting Present Achterhoek Doetinchem te Gemeente Doetinchem

2 STAAT VAN BATEN EN LASTEN OVER 2017

		2017	2016
		€	€
Baten	(6)	122.277	57.674
Lasten			
Personele kosten	(7)	89.815	51.296
Kantoorkosten	(8)	1.834	1.636
Organisatiekosten	(9)	16.458	10.542
		108.107	63.474
Bedrijfsresultaat		14.170	-5.800
Financiële baten en lasten	(10)	-295	-134
Resultaat		13.875	-5.934
Continuiteitsreserve	(11)	-13.000	-
		875	-5.934

Samenstellingsverklaring afgegeven - 7 -

8 Formele gegevens

stichting present doetinchem

Naam	:	Stichting Present Doetinchem
Oprichtingsdatum	:	8 januari 2014
Inschrijving KvK	:	59690763
IBAN	:	NL32 TRIO 0197 8537 57
Website	:	www.presentdoetinchem.nl
E-mail	:	info@presentdoetinchem.nl

Ontwerp en realisatie:
John Spekschoor - Terborg

Tekst:
Irma Heerink

Foto's:
Giovanni Tunzi - Doetinchem
Present PR - Doetinchem

Drukwerk:
Printing Partners - Doetinchem